ПРОЛЕТАРІ ВСІХ КРАЇН, ЄДНАЙТЕСЯ!

НАШЕ ЖИТТЯ

РІК ВИДАННЯ 7-й
Газета виходить щотижня

ОРГАН ЦЕНТРАЛЬНОГО ПРАВЛІННЯ УКРАЇНСЬКОГО ТОВАРИСТВА ГЛУХИХ

№ 39 (325) | Субота, 29 вересня 1973 р. | Ціна 2 коп.

ПЛАН — ДОСТРОКОВО

СУМИ. Ось уже декілька місяців як колектив трудівників Сумського учбово-виробничого підприємства веде перед у соціалістичному змаганні серед УВП Товариства за дострокове виконання завдань третього, вирішального року дев'ятої п'ятирічки.

Ударно попрацювали сумські швейники і в нинішньому місяці. Вересневий план по реалізації готової продукції колектив підприємства виконав на три дні раніше. До кінця місяця швейники намітили реалізувати швейних виробів на 30 тисяч карбованців.

Вагомий трудовий внесок у це досягнення зробили колективи виробничих бригад, що їх очолюють майстри Антоніна Коваленко, Алла Машиць та Наталія Бур'янець. Високих виробничих успіхів домоглися швеї Ксенія Ковбаса, Катерина Самсоненко та інші.

ПОЛТАВА. Ударно потрудилися у вересні також і швейники учбово-виробничого підприємства № 1. Дев'ятимісячний план по реалізації готових виробів трудівники УВП-1 виконали 28 вересня. Особливо ударно потрудилися швейники бригад, що їх очолюють майстри М. П. Деминко та В. В. Панасенко. Серед швей найкращих виробничих показників у змаганні за дострокове виконання завдань третього, вирішального року дев'ятої п'ятирічки домоглися такі трудівниці, як Світлана Антонець, Надія Забережна, Олена Гусак та інші.

СЛОВ'ЯНСЬК. Трудівники УВП достроково завершили дев'ятимісячний план по реалізації швейних виробів. В соціалістичному змаганні найкращих виробничих показників домоглася бригада майстра Капітоліни Ушакової. Денний виробіток В. І. Тарабанової, Р. А. Мікуліної та багатьох інших швей становить за зміну 110—120 процентів.

Добре попрацював у вересні також і колектив швейників, що його очолює З. М. Соловар.

РЕСПУБЛІКАНСЬКИЙ ОПТОВО-ЗАКУПІВЕЛЬНИЙ ЯРМАРОК

25 ВЕРЕСНЯ цього року в приміщенні Київського Будинку офіцерів розпочав роботу Республіканський оптово-закупівельний ярмарок по продажу спецодягу на 1974 рік. В організації його роботи взяли участь: Республіканська фірма «Спецодяг», швейні підприємства нашого Товариства та Головпостач УРСР.

Проведення ярмарку — важлива подія в житті швейників УТОГ. І це зрозуміло, адже проведення подібного заходу дає можливість своєчасно вносити необхідні корективи у виробничі плани промислових підприємств на майбутній рік, повніше враховувати вимоги торговельних організацій.

Дев'ять годин ранку. В залі зібралися представники територіальних управлінь, Республіканської фірми «Спецодяг», швейних підприємств УТОГ. Уважно, прискіпливо розглядають замовники зразки спецодягу, представлені на ярмарку. Тут і елегантні комбінезони, і зручні в користуванні ГОСТівські чоловічі костюми, і привабливі зовнішнім виглядом робочі жіночі костюми.

Слід відзначити, що потреба в хороших, доброякісних товарах в нашій країні з кожним роком зростає. І якраз торговельним організаціям надано право визначити, що конкретно, і в якій кількості промисловість повинна випускати продукції. Від них, від їх вимогливості залежить й те, щоб постачальники випускали продукцію не тільки високої якості, але й щоб вона, зовні відповідала сучасним вимогам. Адже кожний розуміє, на скільки легше й приємніше працювати, коли робочий одяг не тільки зручний, але й красивий зовні.

Одна з особливостей цьогорічного ярмарку якраз та, що представлені на ньому зразки різноманітні

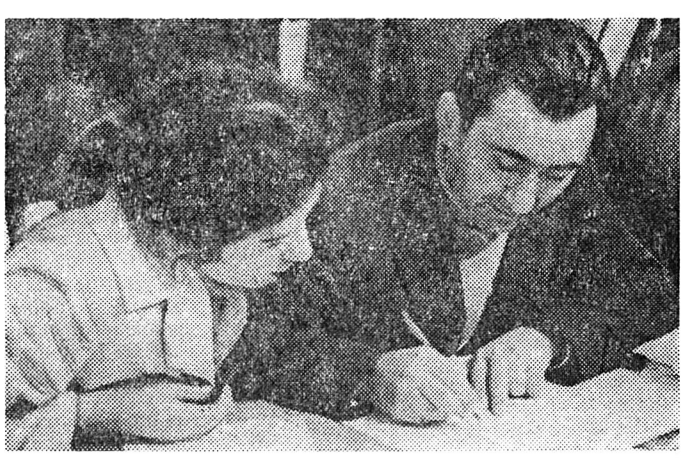

за кольором. Звичайно, колір тканин багато значить. Та й колективам швейних підприємств працювати з світлою тканиною набагато зручніше. Швеї менше втомлюються, що дає можливість підвищити продуктивність праці на виробничих процесах.

17 швейних підприємств Товариства взяли участь у ярмарку. Багато з них зарекомендували себе, як підприємства, які відзначаються випуском продукції високої якості, працюють ритмічно, не мають рекламацій. Серед них Сумське, Конотопське, Полтавське-1, Артемівське, Кам'янець-Подільське та інші учбово-виробничі підприємства. На ярмарку в них був серйозний конкурент — Республіканська фірма «Спецодяг». Справа в тому, що ця фірма єдина в текстильній промисловості України випускає спецодяг попит на який надзвичайно високий, а у фірми асортимент виробів більш широкий, ніж у нас. До того ж, фірма є законодавцем технічної документації на спецодяг по республіці. Так як в неї є своя дослідно-технічна швейна лабораторія, яка має повноваження на розробку технічних умов, моделей. В той час, як Проектно-конструкторське бюро УТОГ не має таких повноважень й вимушене розробляти технічні описи на основі наявних державних стандартів. І це, зрозуміло, обмежує його діяльність. Таке становище, безумовно, заважає більш оперативному впровадженню нашими підприємствами у виробництво нових моделей.

Але вже перший день проведення ярмарку показав, що для наших підприємств він завершиться успішно. Це було красномовно підтверджено практикою. Так, у перший день ярмарку на 80 процентів передбачених проектом плану на 1974 рік випуску продукції, нашими підприємствами були укладені договори.

Замовники відмітили високу якість представлених нашими УВП зразків виробів. Більшість постійних клієнтів-замовників висловили думку про хорошу якість наших зразків та сучасність пошиття виробів. Ми звернулися до заступника начальника відділу «Спецодяг» Донецького територіального управління Лідії Михайлівни Коляденко з проханням розповісти про ділові стосунки упраління з швейниками УТОГ. Вона сказала:

— Ось уже на протязі кількох років Донецьке теруправління співробітничає з Конотопським учбово-виробничим підприємством. У нас налагодилися добрі виробничі взаємини. Продукція, якою постачає нас колектив УВП, завжди відмінної якості. Влаштовують нас і строки постачання. На цьогорічному ярмарку ми уклали договір з Конотопським підприємством на постачання виробів на загальну суму близько 1 мільйона 627 тисяч карбованців.

Слід вказати, що робота ярмарку проходила чітко, організовано, без непорозумінь. І це завдяки тому, що до ярмарку підприємства Товариства та ЦП УТОГ готувалися заздалегідь. Так, технічний відділ ЦП УТОГ разом з виробничим відділом розглядали зразки виробів, підготовлених підприємствами на ярмарок і безпосередньо на місцях подавали допомогу рекомендаціями по освоєнню окремих виробів, а також, своєчасно забезпечували підприємства технічною документацією нові для деяких УВП видів виробів. Крім того, діючі моделі, які будуть випускатися швейниками Товариства у 1974 році, галузевою атестаційною комісією переважна більшість їх атестована по І категорії. Це було зроблено з метою встановлення відповідності виробів сучасному технічному рівню. Тому майже всі вироби, представлені на оптово-закупівельному ярмарку, були атестовані по першій категорії якості.

Крім того, працівники ЦП УТОГ, перебуваючи на УВП, ознайомилися із зразками, дали кваліфіковані рекомендації, намічали заходи по оновленню асортименту виробів, поліпшення їх якості.

Поруч з цим, Центральним правлінням Товариства були підготовлені каталоги з визначенням моделей, відповідно до існуючих стандартів, розмірами, стислою характеристикою рекомендованих тканин. Користуючись ними, торговельні організації мали змогу відібрати потрібні їм моделі, й надати ЦП УТОГ відповідні замовлення на необхідні їм вироби.

Слід відзначить, що в цьому році у замовленнях теруправлінь на укладання договорів з УВП на 1974 рік не були вказані нові моделі, це пояснюється тим, що замовників цілком влаштовують випробувані ними моделі. Тим більше, що ними задоволені також і підприємства-споживачі.

Особливу увагу учасники ярмарку приділяли складанню специфікацій. Це, як відомо, поєднує план пошиття виробів з постачанням, реалізацією тощо, що має велике значення для безпосереднього споживача, для більш широкого задоволення попиту. Варто вказати і на те, що під час проведення ярмарку на кожний виріб, з кожним територіальним управлінням була складена специфікація, що стало основою для складання техпромфінпланів на 1974 рік.

Безпосередньо на Республіканському оптово-закупівельному ярмарку були конкретизовані і, в окремих випадках, змінювалися проекти плану пошиття спецодягу підприємствами на рік.

Добре підготувалися колективи швейників УТОГ, тому й працювати на ярмарку і замовникам, і постачальникам було легко. Так, в перший день роботи ярмарку Кам'янець-Подільське підприємство уклало договір на постачання виробів з Львівським теруправлінням. Задоволені і представники УВП і замовники. Заступник начальника відділу «Спецодяг» Львова Зінаїда Яківна Варенюк говорить:

— Ми цілком задоволені діловими контактами з УВП. З кожним роком колектив Кам'янець-Подільського УВП поліпшує якість своєї продукції. Більш сучасним стає зовнішній вигляд продукції. Тут сміливо використовують нову технологію пошиття продукції. Так, чоловічий робочий костюм моделі 693-А відзначається чистотою обробки швів, охайністю роботи.

Великі надії покладало Одеське УВП-2 на проведення ярмарку. І ці надії здійснилися. Тільки у другому півріччі цього року колектив підприємства освоїв новий вид робочого одягу моделі 537-Б. І в перший же день ярмарку цю модель у кількості 60 тисяч закупило Одеське теруправління. Успішно укладені договори і з Вінницькими замовниками.

Значення проведення ярмарку для наших швейників надзвичайно важливе. Про це говорить головний інженер Одеського учбово-виробничого підприємства № 2 Людмила Михайлівна Никифорова:

— Під час роботи ярмарку і ми і замовники мали змогу більш детально обговорити асортимент виробів, налагодити ділові зв'язки. А це запорука того, що всім нам буде легше працювати протягом року. Це, в свою чергу, допоможе успішно справитися з виробничими завданнями дев'ятої п'ятирічки.

Високої оцінки на ярмарку здобула продукція Сумського УВП. Колектив якого успішно виконує соціалістичні зобов'язання, працює самовіддано, з завзяттям. Продукція його високої якості. Так, по завданню ЦК профспілок України у 1972 році Харківським теруправлінням була проведена перевірка якості виробів. Комісія відзначила підприємство з теруправліннями. Це на 200 тисяч карбованців більше порівняно з минулим роком.

Так, дійсно, готуючись до проведення Республіканського оптово-закупівельного ярмарку всім членам нашого Товариства довелося багато попрацювати. Ярмарок пройшов успішно і в цьому заслуга адміністрацій, інженерно-технічних працівників, відділів ЦП УТОГ і, звичайно, наших швей, які безпосередньо на своїх робочих місцях зробили все, щоб забезпечити свої колективи замовленнями на 1974 рік.

На учбово-виробничих підприємствах готувалися зразки продукції. Цю важливу справу було доручено бригадам, потокам, виробничим лабораторіям. Високі за якістю зразки виробів Кам'янець-Подільського УВП, які підготували І та ІІ бригади підприємства на чолі з ветеранами УВП, ударниками комуністичної праці Б. Дегельковим та Є. Васильєвою. Відмінної якості і зразки Сумського УВП, які готувала ударниця комуністичної праці, швея-резервістка Буйволенко і багато інших представників підприємства — передових робітників, які взяли участь у комплексному виготовленні зразків.

Роботу Республіканського оптово-закупівельного ярмарку завершено. Згідно з проектом плану на 1974 рік на ярмарку укладено договорів між замовниками і нашими швейниками на суму 39,1 мільйона карбованців. Визначилися завдання колективам учбово-виробничих підприємств на наступний рік. Тепер слово за трудівниками УВП. Від них залежить успішне виконання державних завдань четвертого року дев'ятої п'ятирічки.

Т. ПРОХОРЧУК.

На фото: (праворуч) заступник голови президії ЦП УТОГ **М. П. Марченко** (крайній праворуч) уточнює з начальником планово-економічного відділу ЦП УТОГ **І. П. Фомовським** дані про хід роботи ярмарку.

Ліворуч: директор Кам'янець-Подільського УВП **Г. Г. Мигаль** підписує договір на постачання продукції замовнику.

Фото І. ЩЕРБАНЮКА.

КУТОЧОК РАЦІОНАЛІЗАТОРА

ЯКІСТЬ ПОЛІПШИЛАСЯ

На Сарненській мебльовій фабриці працює токарем по дереву Іван Васильович Матько. Народився і виріс він у цьому поліському краї. Навчався у Сарненській школі-інтернаті для глухих дітей, а після її закінчення працював на Ровенському учбово-виробничому підприємстві, де здобув фах столяра-мебльовика. За п'ять років роботи на підприємстві він пройшов школу від робітника до майстра.

Сарненська районна газета «Будівник комунізму» нещодавно писала: «Наші кращі майстри, люди з золотими руками, це такі, як Іван Матько. Він не допускає браку в роботі, охоче передає свій досвід роботи іншим. А нещодавно колектив підприємства взяв на озброєння раціоналізаторську пропозицію Івана Матька, що стосується обробки дерев'яних деталей».

Як виявилося, при виготовленні ніжок для меблів, всі користувалися прямими ножами. Раціоналізатор Матько запропонував першу обробку заготовок цих деталей проводити напівкруглим різцем. І якість, і швидкість обробки значно поліпшилися.

Нещодавно на загальних зборах колективу фабрики йому вручили диплом «Майстер—золоті руки» за відмінне знання своєї професії, за високі особисті показники у боротьбі за підвищення продуктивності праці і активну участь у впровадженні наукової організації праці на фабриці.

Іван Матько не тільки сумлінний виробничник, він активний відвідувач клубу глухих, захоплюється спортом — теніс і легка атлетика його найбільш цікавлять.

М. ІНЮШИНА,
перекладач Сарненського клубу УТОГ.

МЕХАНІЗОВАНИЙ СТЕЛАЖ ДЛЯ ЗБЕРЕЖЕННЯ ШТАМПІВ

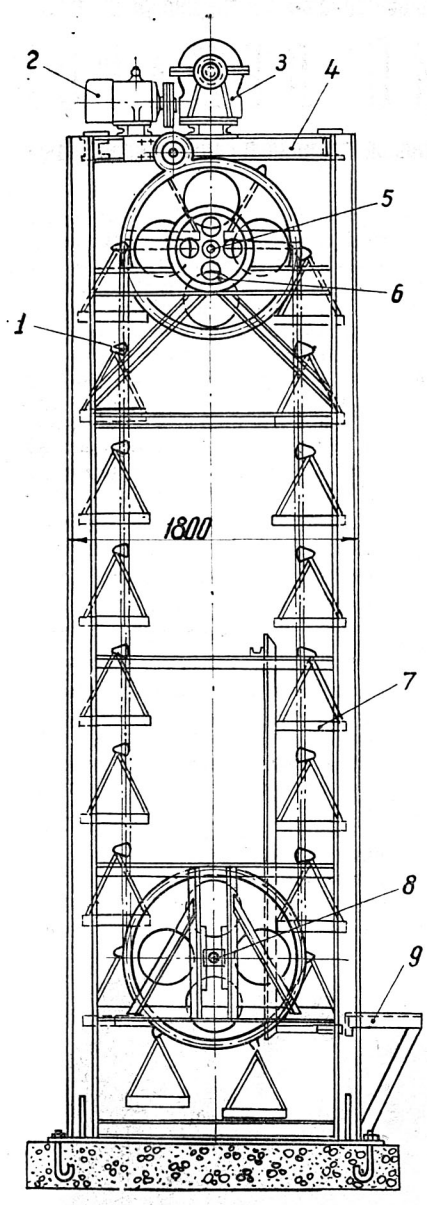

Стелаж з пересувними полицями для збереження штампів являє собою конструкцію: зварна рама **4**, електродвигун **2**, черв'ячний редуктор **3**, вал вантажний **5** з ланцюговою передачею, нижній вал **8** з направляючим пристроєм підвісної люльки **7**, приймальною площадкою **9**.

Електродвигун **2** з'єднаний болтами із швелерами у верхній частині рами **4**. Поруч з ним кріпиться черв'ячний редуктор **3**.

З обох сторін черв'ячного редуктора виходять вали, які передають (ланцюгова передача) рух на ліву і праву сторону вантажного вала. Вихідні вали встановлені на шарикопідшипниках в опорних кронштейнах. На кінцях вихідних валів насаджені зірчатки, які з допомогою втулко-роликового ланцюга з кроком 50,8 міліметра передають рух двом малим зірчаткам **6** вантажного вала **5**. Для натягування ланцюгів служать зірчатки, які розташовані з боку від рами.

Передаточне відношення приводу ланцюгової передачі дорівнює 1 : 3. Вал вантажний міститься в середині зварної рами і кріпиться в її бокових опорах. На ньому насаджені дві великі зірчатки, в кожній по 69 зубів. Відстань між зірчатками 2000 міліметрів. Внизу, під вантажним валом, розміщений вал, який ведеться з направляючим пристроєм. На ньому є теж дві зірчатки, які відповідають великим зірчаткам вантажного вала.

Відстань між верхнім і нижнім валами — 4346 міліметрів. Зірчатки верхнього вантажного вала з'єднані ланцюгом (втулко-роликовим) із зірочками нижнього вала. Для натягування цього ланцюга використовується пристрій, який сприяє переміщенню нижнього вала у верхнє і нижнє положення. На ланцюгу обох пар зірчаток кріпиться 20 підвісних люльок **7**, які розташовані на віддалі 609,6 міліметра одна від одної.

Люлька являє собою площадку, з'єднану двома хомутами з валом, який прикріплено до вушка 1 і ланки ланцюгової передачі.

Для зручності складування до рами стелажа приєднана приймальна площадка **9**, на якій є обертові ролики для пересування штампа на підвісну люльку і, навпаки, з люльки на площадку для того, щоб її можна було захватити краном при транспортуванні до пресів. Площадка розміщена на висоті 800 міліметрів від підлоги. Це забезпечує нормальну роботу при транспортуванні. На рамі біля площадки — кнопочний електропускач. Потужність електродвигуна 4 кіловати, швидкість — 960 обертів на хвилину. Передаточне відношення черв'ячного редуктора—61.

Вантажопідйомність стола — 8—10 тонн. Швидкість переміщення підвісних люльок — 8 метрів на хвилину. Найбільші габарити штампів (чи інших деталей) висота—370, довжина—700, ширина — 380 міліметрів. Кожна люлька має свій шифр, це дозволяє швидко знаходити необхідний штамп. Стелаж при необхідності можна використати для інших пристосувань в цеху і його можна побудувати в іншому місці. Стелаж вивільняє корисну виробничу площу, поліпшує умови праці.

ОСВОЄНО НОВУ ПРОДУКЦІЮ

Черкаське УВП освоїло кухонний набір «Новомосковськ-II», який складається з п'яти одиниць. Незважаючи на те, що набір був освоєний у першому півріччі 1973 року, виготовлялися ще вироби старих зразків (кухоний стіл, буфет). Покритий нітроемаллю набір був далекий від потрібної якості, та й вигляд мав надто примітивний через що не користувався попитом. А виготовлення великого асортименту меблів нового і старого зразків створювало певні труднощі в роботі підприємства.

Під керівництвом технолога А. А. Нуждина було розроблено конструкції нестандартного устаткування, виготовлено і встановлено в другому кварталі цього року лаконаливний верстат, пересувні стелажі для сушіння щитів і пристосування різних призначень.

Велику і трудомістку роботу по освоєнню технології обробки деталей поліефірними лаками провели інженерно-технічні працівники в співдружності із великою групою виробничників.

В результаті спільної роботи, проведеної колективом, було досягнуто певних результатів.

Освоєння обробки кухонного набору поліефіром, поліпшило якість — набір прийняв зовсім інший вигляд і користується підвищеним попитом у населення, як міста, так і села.

На дільниці оздоблення способом наливу відзначились оздоблювальник В. Гупилко, шліфувальник П. Цимбал, полірувальниця М. Стеценко, лаборант М. Милешко та інші.

Одночасно з освоєнням оздоблення поліефіром на підприємстві, освоєний буфет Б-157. Торговельним організаціям відправлені два варіанти буфету для малогабаритної кухні.

Колектив підприємства нині проводить велику роботу по виготовленню нестандартного устаткування, такого як кромкошліфувальний і кромконаливний верстати, камера для сушіння щитів, встановлення яких підвищить якість продукції і продуктивності праці.

Д. КОВАЛЬ,
начальник виробничого відділу Черкаського УВП.

Листи читачів до редакції

КИЇВ, ЧЕРВОНОАРМІЙСЬКА, 24 "НАШЕ ЖИТТЯ"

НЕЗАБУТНЯ ЗУСТРІЧ

Члени УТОГ міста Херсон були запрошені обласним відділом УТОС на вечір-зустріч з людиною незвичайної долі — Ольгою Скороходовою.

Зворушлива була ця зустріч.

Ольга Іванівна розповіла про своє важке дитинство, про те, як вона переборювала великі труднощі і закінчила дві школи: незрячих і глухих, поки знайшла своє місце в житті, стала кандидатом педагогічних наук.

Того незабутнього вечора Ольга Іванівна була прийнята почесним членом Товариства глухих. Під гучні оплески присутніх їй було вручено членський квиток УТОГ, а також на згадку про цю зустріч — пам'ятний сувенір «Легендарна тачанка».

Учасники зустрічі і досі з хвилюванням згадують той вечір.

Н. МАЛЬКОВА,
інструктор Херсонського обласного відділу УТОГ.

НАРАДА ПЕРЕДОВИКІВ

Осінь. А на небі ні хмаринки. Природа, немов знаючи, що в літньому кінотеатрі міста Гопри відбудеться зліт передовиків сільського господарства і промисловості Голопристаньського міжрайвідділу УТОГ Херсонської області, подарувала погожий день.

Тепло, як влітку, гріло сонце, яскраво пломеніли прапори, квіти і лозунги. Сяяли збуджені обличчя. Крім представників Голопристаньського МРВ були посланці Скадовського, Каланчакського, Чаплинського, Цюрупинського районів.

З теплими словами привіту до учасників зльоту звернулася голова Голопристаньського МРВ С. Ф. Сичова. Вона проаналізувала роботу міжрайвідділу, а також відзначила, що члени УТОГ цього року працювали з великим піднесенням і ентузіазмом. Разом з чуючими у праці і змаганні йдуть вони в перших рядах соціалістичного змагання за дострокове виконання завдань третього, вирішального року п'ятирічки.

З доповіддю про завдання трудівників сільського господарства по втіленню в життя рішень XXIV з'їзду КП України, виступив голова Херсонського облвідділу УТОГ В. А. Ткаченко.

Лектор Голопристаньського товариства «Знання» Г. Р. Дударенко прочитав лекцію про міжнародне становище. Старшим інспектором райсобезу А. І. Остяковою була проведена бесіда про порядок оформлення і виплати пенсій по інвалідності.

В порядку обміну досвідом роботи виступило 11 чоловік, які розповіли про трудові будні своїх колективів, про своє життя.

Кращим із кращих, таким, як Є. І. Мінська, В. Д. Клименко, В. І. Шпакович, Н. І. Блакитна, М. І. Фроленко були вручені грамоти МРВ і грошові премії від підприємств і колгоспів, де вони працюють.

Гарячими оплесками присутні зустріли виступ артистів Херсонського будинку культури.

На закінчення голова Херсонського облвідділу В. А. Ткаченко побажав усім учасникам зльоту і надалі високо нести прапор соціалістичного змагання, докласти нових зусиль і енергії на втілення в життя накреслень партії і уряду.

Зліт пройшов організовано і на високому рівні.

В. ГОЛОВЧЕНКО.

ВЕЧІР ДРУЖБИ

Вже доброю традицією стали вечори-зустрічі інтернаціональної дружби з представниками братніх республік і країн народної демократії в Житомирському будинку культури глухих.

Незабутні враження залишилися у членів УТОГ орденоносної Житомирщини від зустрічей з посланцями майже всіх республік нашої країни, з мужніми патріотами героїчного В'єтнаму, трудящими Польської Народної Республіки.

А нещодавно в Будинку культури відбулася ще одна зустріч з чехословацькими артистами цирку «Прага».

На прикрашеній сцені яскраві панно, транспаранти, які символізують непорушну дружбу між нашими народами. Перед численними глядачами і учнями Житомирської школи глухих, актори чехословацького цирку продемонстрували високу майстерність, вольові якості, національний колорит чехословацької циркової школи.

Після вистави відбулася щира, невимушена бесіда членів УТОГ з чехословацькими артистами. Про самобутнє мистецтво і шлях до оволодіння вищою майстерністю, розповідали акробати Ота Бертис і Дуо Вілас, виконавець вищої школи вершників Шупка Зденек, та інші майстри цирку.

Гостям були піднесені букети квітів, сувеніри, збірник віршів глухих поетів, а також велику глиняну вазу з поліським орнаментом. Чехословацькі друзі подарували житомирянам програмки цирку з автографами артистів.

Зустріч з артистами цирку «Прага» перетворилася в справжнє свято дружби братніх країн.

Л. МІК,
директор Житомирського будинку культури.

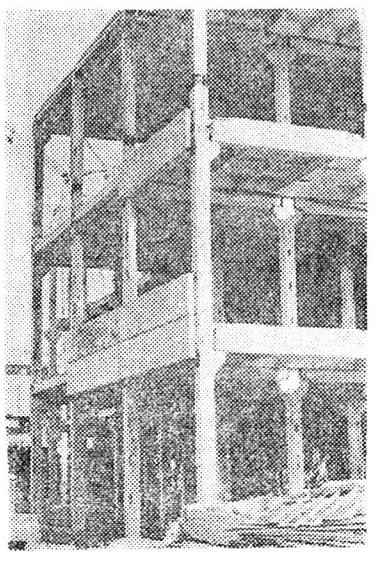

Будівництво триповерхового виробничого корпусу Київського дослідного підприємства УТОГ здійснює колектив будівельного тресту «Київпромбуд» № 3. Кошторисна вартість — 979 тисяч карбованців, в тому числі 709 тисяч становлять будівельно-монтажні роботи.

За вісім місяців із плану будівельно-монтажних робіт 131 тисяча карбованців, освоєно 117 тисяч, або 89,4 процента до річного плану, а загальний обсяг капіталовкладень цього року виконано на 100,2 процента.

Об'єкт заплановано здати в експлуатацію у четвертому кварталі 1975 року.

На фото: на будівельному майданчику Київського дослідного підприємства.

РЕСПУБЛІКАНСЬКИЙ КОНКУРС ШВЕЙ-МОТОРИСТОК НА ЗВАННЯ «КРАЩА ШВЕЯ-МОТОРИСТКА УТОГ»

ТРИ МІСЯЦІ лишається до завершення вирішального року п'ятирічки. Можна з упевненістю сказати, що річні плани будуть не тільки виконані, але й значно перевиконані. Про це красномовно говорять трудові рапорти більшості колективів підприємств про дострокове виконання місячних і квартальних планів, дальше розгортання Всесоюзного соціалістичного змагання, нові, підвищенні зобов'язання колективів УВП на завершальному етапі року. Ми наочно бачимо всі переваги планового радянського колективного господарства, дружно втілюючи у життя величні завдання, накреслені XXIV з'їздом КПРС у розвитку народного господарства, науки і культури, у зростанні добробуту трудящих.

Нова, досконала техніка робить нашу працю чародійним джерелом натхнення, радощів, щастя, яке народжується у вирішенні складних проблем колективного управління високомеханізованим виробництвом, організації трудових процесів.

Зрозуміло, що успішно вирішувати такі проблеми комуністичного будівництва спроможні тільки люди, які постійно озброюються знаннями, передовим досвідом.

Центральне правління УТОГ, партійні, профспілкові, комсомольські і громадські організації УВП. Обласні відділи, культосвітні заклади УТОГ багато уваги приділяють питанням залучення широких мас трудящих до колективного управління виробництвом, організації масового соціалістичного змагання у всіх сферах діяльності членів Товариства.

Соціалістичне змагання називає імена кращих передовиків виробництва, справжніх героїв п'ятирічки, які завжди готові щиро передати своїм товаришам багатий досвід у роботі, найраціональніші прийоми праці, вміння використовувати і цінувати кожну робочу секунду, працювати творчо разом з тим з найбільшою віддачею. За нової системи планування і економічного стимулювання це вигідно і трудівникові і державі. Отже, той, хто хоче навчитися працювати краще, ніж сьогодні, нехай, не вагаючись, не соромлячись, звертається за порадою в першу чергу до свого товариша, правофлангового у колективі.

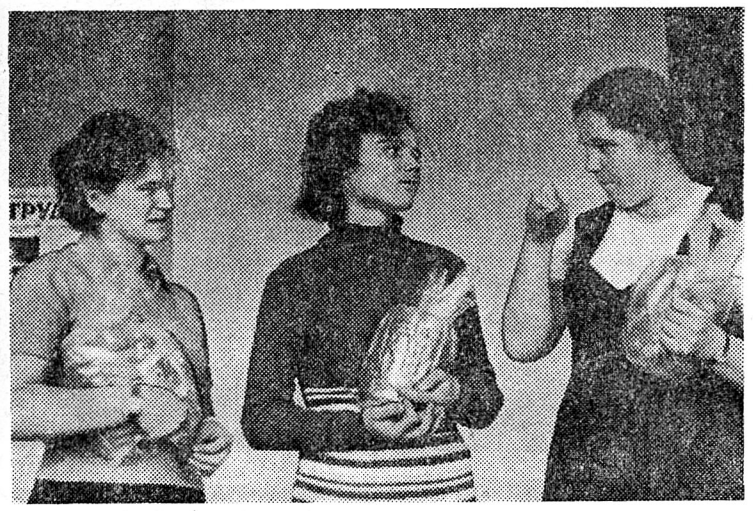

Про мету і організацію республіканського конкурсу швей-мотористок

ЯСКРАВОЮ демонстрацією патріотичного пр а г н е н н я швейників УТОГ достроково виконати завдання третього, вирішального року дев'ятої п'ятирічки стало масове соціалістичне змагання на звання **«Краща швея-мотористка УТОГ»**, яке розгорнулось згідно з постановою Центрального правління від 10 квітня 1973 року.

Як зазначалось у постанові, метою конкурсу на звання **«Краща швея-мотористка УТОГ»** є розвиток і зростання творчої активності трудящих, посилення боротьби за підвищення продуктивності праці, поліпшення якості вироблюваної продукції, економію сировини і матеріалів, впровадження у виробництво передових методів праці, виявлення кращих швей УТОГ, чий досвід варто поширювати на всіх швейних УВП.

Уже на початку травня у конкурс включилися трудівниці всіх швейних цехів масового виробництва, що працюють на однаковому устаткуванні і виготовляють продукцію, яку можна порівнювати. На цьому етапі змагання на кожному УВП було виявлено по три найкращі швеї-мотористки. Вони захищали честь своїх колективів на другому етапі конкурсу (зональних змаганнях), а 14 швеям з дванадцяти УВП випала честь взяти участь і в фіналі змагання — Республіканському конкурсі...

Фінал був особливо хвилюючим

ВНЬОМУ взяли участь швеї-мотористки: К. Самсоненко (Суми), Л. Серба (Херсон), Л. Харчук та Г. Войцицька (Кам'янець-Подільський), Г. Просмицька (Сімферополь), Л. Стативка (Ворошиловград), Г. Войтишин (Львів), О. Бурлак, (Артемівськ), К. Конкіна і К. Беличак (Івано-Франківськ), Г. Троценко і О. Доценко (Конотоп), Р. Лунегова (Чернігів), Я. Героль (Житомир).

Конкурс розпочався вранці 22 вересня на Львівському УВП-1.

Проходив конкурс у два тури— по сім чоловік у кожному. Перед початком конкурсу, по завчасно продуманому плану, члени комісії зайняли свої місця. Чотири члени комісії — інженери УВП К. М. Курганська (Львів) О. В. Луцишина (Івано-Франківськ), Н. Т. Дикленко (Конотоп), В. С. Ковальчук (Житомир) — мали завдання: атестувати якість виконаних робіт. В обов'язок інших семи членів комісії входило: перевірка теоретичних знань, спостереження за роботою нормувальників.

...Викликаються перші сім учасників змагання і хронометражисти. Старший інженер виробничого відділу ЦП УТОГ Т. Я. Якуба запрошує учасниць витягти картки, на яких зазначені номери швейних машин. За цими номерами буде подаватися комісії виконана робота на атестацію якості. Це дозволило зберегти до кінця змагань нерозголошеними прізвища швей для членів атестаційної комісії.

Перед початком змагань швеї випробували роботу машин на лоскутках, а потім на одному комплекті крою, точно такому, який вони будуть обробляти під час конкурсу.

Дані останні настанови учасницям конкурсу.

Настав урочистий момент.

— Увага! Час засікається з моменту, коли робітниця торкнеться руками виробу,— в останнє нагадує Тетяна Яківна хронометражній комісії, піднявши вгору червоний прапорець, потім він різко опускається і водночас остання команда:

— Ввімкнути машини!

До дзижчання кінокамери приєдналось приємне стрекотіння машин. Нормувальники запустили секундоміри.

Тепер все вирішує час! Ні, не тільки час, але й уміння,— ось що говорять неспокійні очі.

...Всі швачки працюють за однаковими машинами, всі виконують одну і ту ж роботу. Їм треба обробити і настрочити накладні бокові кишені на ліві і праві півочки п'яти комплектів чоловічих халатів (Гост 11622-65)...

Першою зупинила машину сумчанка Катерина Михайлівна Самсоненко. Її вироби з номерком забрала Тетяна Яківна і понесла на атестацію комісії по якості. Виходячи з робочого кабінету цієї комісії, вона знов попередила її членів, щоб до кінця роботи не залишали свого робочого місця і ні з ким із сторонніх не спілкувалися...

Зупинили секундоміри хронометражисти, які слідкували за роботою Лариси Олександрівни Серби (Херсон) та Любові Прокопівни Стативки (Ворошиловград).

Невдовзі всі місця біля машин звільнились, і нормувальники зайнялись підведенням підсумків, визначенням чистого часу, затраченого на пошиття виробів, склали протокол і подали конкурсній комісії на розгляд. У зведеній відомості результатів учасників конкурсу в графі «Кількість балів по затратах часу на пошиття» з'явилися перші цифри. К. М. Самсоненко одержала 50, Л. О. Серба 49,4, Л. П. Стативка 36,6 бала.

Комісія по перевірці теоретичних знань по черзі запросила до столу учасників першого туру, роздала їм бланки із запитаннями, на які повинні були відповісти учасники конкурсу письмово. Швеї швидко справились і з цим завданням.

В такому ж порядку проходили змагання учасниць другого туру.

Тепер слово за комісією. Були прискіпливо розглянуті протоколи. Оцінка роботи швей визначалася сумарним балом, який включав в себе: бали за якість, теоретичні знання і кількість витраченого часу на виконання роботи.

Найкращих успіхів досягла швея Львівського УВП-1 комсомолка Ганна Войтишин, набравши всього 101,9 бала. Друге місце присуджено швеї-мотористці Кам'янець-Подільського УВП комсомолці Любі Харчук, яка набрала 91,3 бала. Третє місце виборола швея Ворошиловградського УВП Любов Стативка 88,6 бала.

4—14 місця здобули відповідно: Я. Героль, Г. Просмицька, Л. Серба, Г. Войцицька, К. Самсоненко, К. Конкіна, Г. Троценко, Р. Лунегова, К. Беличак, О. Доценко, О. Бурлак.

...У ленінській кімнаті ідуть урочисті збори. Називаються імена переможців, зачитуються набрані учасниками змагання бали, оголошуються зайняті ними місця. Тетяна Яківна Якуба аналізує роботу кожної швеї.

Урочисто переможцям вручаються премії, і кожен учасник та організатор конкурсу одержує пам'ятний сувенір. Промовці бажають переможцям змагання і всім учасникам конкурсу нових, ще кращих успіхів у трудовій діяльності, міцного здоров'я і творчого натхнення у виконанні завдань п'ятирічки.

Голова Центрального правління УТОГ Антон Хомич Семко від усього серця бажає учасникам конкурсу, а в їх особах і всім колективам УВП, честь яких вони приїхали захищати, нових трудових звершень, нових перемог. Свою промову він закінчує словами:

— А ви, переможці республіканського конкурсу, готуйте себе до нових змагань, у Сімферополі, до міжреспубліканського конкурсу швей-мотористок. У ньому братимуть участь найсильніші швеї-мотористки шести республік. Ви вибороли право виступати за наше Товариство. Бажаю вам перемогти своїх суперниць!

...Дивлюсь у зал і бачу усміхненні обличчя. Тільки переможці конкурсу чомусь рідко посміхаються. Мабуть, дуже хвилюються, мабуть уже думають про нові змагання, у Сімферополі...

Підходжу до Ганни Войтишин.

— Хвилюєтесь?

— Так собі, трішки. На зональних змаганнях я зайняла третє місце, а тут... думаю про Сімферополь і трішки боюсь, адже я ще зовсім молода. В 1969 році була ученицею виробничого навчання. Три роки минуло, як вийшла на розряд, а туди, в Сімферополь, з'їдуться, мабуть, люди з великим досвідом.

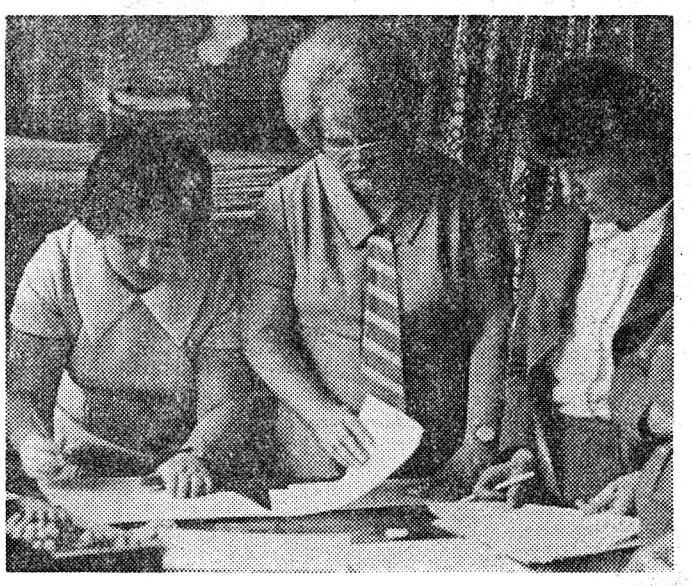

— Нічого, нічого,— заспокоює її Лариса Олександрівна Симаченко, — голова первинної організації УТОГ підприємства.— Ти молода, але завзята, здібна. Уже тепер працюєш в рахунок серпня 1974 року, п'ятирічку виконуєш з випередженням майже на рік. Чого ж тобі так переживати?

— Я не за себе. Для мене не стільки важливо перемогти, як позмагатися, перевірити сили, навчитись.

В розмовах з переможцями конкурсу виявилася цікава деталь: усі вони ще молоді, з невеликим трудовим стажем роботи.

Люба Стативка працює швеєю-резервісткою, має четвертий розряд. На моє запитання про конкурс відповіла: «Про себе не думала, дуже не хотілося підвести довір'я колективу».

Люба працює вже в рахунок 1974 року і дала слово п'ятирічку виконати за чотири роки.

А Люба Харчук тільки в 1968 році закінчила виробниче навчання. Через два роки комсомолці присвоєно звання: «Ударниця комуністичної праці». Вона член комітету комсомолу і працює в комсомольсько-молодіжній бригаді. За останній рік середній виробіток змінних норм у неї — 139 процентів.

Конкурс швей-мотористок визначив переможців і показав, що в нашому Товаристві росте молода робітнича зміна, яка гідно продовжуватиме кращі трудові традиції ветеранів праці УВП.

Після урочистої частини учасників конкурсу запросили на вечірню виставу Мінського Народного самодіяльного театру міміки та жесту, з яким наші білоруські друзі прибули до Львова.

Наступного дня для учасників конкурсу була організована екскурсія по визначних місцях міста.

А. БАРТКО.

На фото: переможці Республіканського конкурсу швей-мотористок: Ганна **Войтишин**, яка зайняла перше місце, Любов **Харчук**— друге місце, Любов **Стативка** — третє місце.

Праворуч вгорі: хронометражисти **Н. Б. Щелканова, Є. М. Єжкова** та **Н. О. Кудрявцева** ведуть підрахунки часу.

Внизу: члени конкурсної комісії головний інженер Конотопського УВП **Н. Т. Дикленко** та інженер по якості Житомирського УВП **В. С. Ковальчук** за роботою.

Фото А. ПІНЧУКА.

НА МАРШІ ГПО

В ОДНУ з п'ятниць вересня цього року в мальовничому куточку неподалік від Львова, немов у казці, виникло наметове містечко, вмістило більш ніж 250 чоловік. В ньому мали жити й змагатися учасники фіналу спартакіади колективів УВП УТОГ Львівської області.

...В імпровізованих кухнях вже починають чаклувати шеф-повари. У них особливі турботи, адже їм крім завдання: смачно нагодувати мешканців містечка, гідно виступити у конкурсі на краще приготування сніданків, обідів і вечер, слід встигнути до того ж самим взяти участь у загальних змаганнях. Поки дехто з учасників змагань допомагає готувати вечерю, інші беруть участь у благоустрої табору. Біля намету, де розмістився штаб спартакіади, встановлюються на флагштоку вимпели. Біля них члени команд оформляють стенди з стінними газетами, фотомонтажі, присвячені підготовці до здачі норм нового комплексу ГПО, в яких розповідається про спортивну роботу на підприємствах. Спеціальною комісією кращою стінною газетою спартакіади визнана стіннівка Львівського УВП-2.

В центрі наметового містечка встановлюється великий намет в якому розмістився пересувний музей, де експонуються матеріали, які надали працівники Львівського

музею Слави. Ці матеріали докладно розповідають про життя, громадську діяльність та бойовий шлях героя-танкіста — Олександра Марченка, який взяв участь у визволенні Львова від фашистсько-німецьких загарбників. Пам'яті Олександра Марченка і присвячена ця Спартакіада-меморіал.

...Вздовж наметового містечка встановлені прапори 15 союзних республік нашої Батьківщини. В центрі табора височить десятиметрова щогла на якій буде піднято прапор спартакіади.

Спускаються сутінки. Відчувається холодний подих осені. Потроху в таборі стихає гомін. Учасники змагань розійшлися по наметах...

...Ранок. Першими прокинулися кінооператори кіностудії «Кам'яняр», і, звичайно, рибалки. Кінооператори готують кольоровий фільм про спартакіаду, а тому поспішають зняти схід сонця. Але густий туман заважає це зробити.

А рибалкам туман не заважає. Всього чотири години за умовами конкурсу дається їм рибалити. Часу, що й говорити, обмаль, а кожному з них хочеться виграти у конкурсі. Нарешті звучить сигнал, який сповіщає про закінчення конкурсу. Учасники його поспішають до суддів. Риби наловлено багато. Хто ж переможе? І ось вже визначені переможці. Перше місце у конкурсі завоював представник Дрогобича Є. Павлюків, який спіймав 3 кілограми 250 грамів риби, друге місце посів представник Львівського УВП-2 Г. Рудюк. Він виловив 2 кілограми 550 грамів. Всього на 50 грамів менше за нього спіймав робітник Бродівського учбово-виробничого підприємства Остапчук.

...11 годин ранку. Відповідальна хвилина — урочисте відкриття IV спартакіади «Бадьорість і здоров'я» колективів УВП Львівської області — наступила. Учасники змагань у парадній формі вишикувалися на урочисте відкриття фіналу змагань.

Голова оргкомітету спартакіади І. С .Динкевич вітає членів команд з початком Спартакіади-меморіалу. Дівчата в яскравих національних українських вбраннях вручають капітанам команд на вишитих рушниках хліб-сіль. Представники команд обмінюються пам'ятними сувенірами, які виготовили самі учасники спартакіади.

І. С. Динкевич пропонує вшанувати пам'ять Олександра Марченка якому присвячена спартакіада. Члени команд в урочистій мовчанці виносять вінки та живі квіти.

СПОРТИВНА ОСІНЬ ЛЬВІВ'ЯН

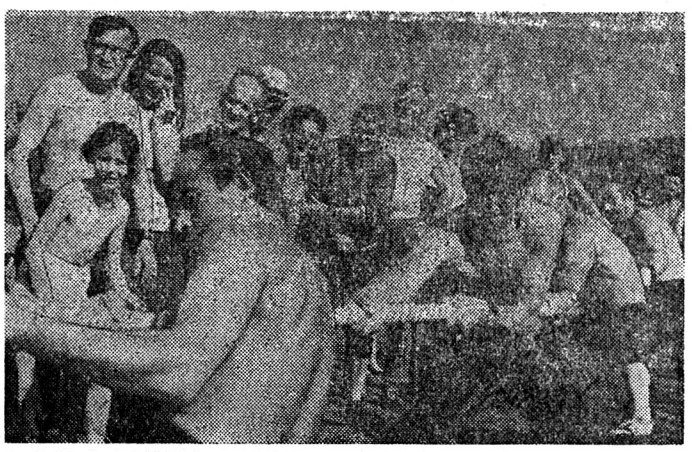

Вони встановлюються на машини. Почесний кортеж відправляється до Львова на Пагорб Слави, де знаходиться могила героя.

...В ці вересневі дні О. Марченкові виповнилося б 60 років. Екіпаж танка «Гвардія» першим вірвався у Львів і Олександр, ризикуючи життям, встановив Червоний прапор на ратуші древнього Львова. Автоматна черга ворога обірвала його життя...

Урочисто вишикувались ровесники Олександра Марченка, яким зараз 60 і більше. Стоять поруч їх і 16-річні, які тільки по книгах та кінофільмах знають про події тих років. Не ховаючи хвилювання, стоїть однополчанин О. Марченка, колишній командир танкового полку, який визволяв Львів — Андрій Сергійович Гопський, зараз він директор Дрогобицького УВП.

Учасники спартакіади — люди мирних професій. Але в хвилину небезпеки всі вони як один стануть на захист Країни Рад. Тому такого великого значення і приділяється зараз фізичній підготовці трудящих, їх здоров'ю. І якраз, основою виховання людей є всесоюзний фізкультурний комплекс ГПО. У нього почесна мета — він повинен сприяти формуванню високого розвитку, допомогти зберегти на довгі роки міцне здоров'я і творчу активність.

Змагання спартакіади з багатобор'я ГПО починаються з бігу на короткі дистанції. Цікаво пройшов забіг з участю робітників Львівських УВП № 1 та № 2 В. Гурського, З. Григор'яча, Я. Ковальчука з Бродів. Можна тільки позаздрити молодому задору цих бігунів. Вони показали хорошу швидкість. І це при віці 66 і більше років!

Слід відзначити, що в змаганнях взяло участь 9 ветеранів, вік яких значно старший за 50 років. Дуже приємно, що наші ветерани довгі роки зберігають міцне здоров'я і трудову активність. Всі вони легко здали нормативи ГПО з бігу для своєї групи.

Добрий час показали і більш молоді фізкультурники, які стартували в бігу на 100 метрів, Н. Денисюк (Броди), С. Фризюк (Львів). У жінок кращий час бігу на 100 метрів — 14,1 секунди показала львів'янка А. Пегетяк.

Чудово виступила у штовханні ядра неодноразова учасниця Міжнародних ігор глухих спортсменів, кавалер ордена «Знак пошани» — Фаїна Антонова. Багаторазова чемпіонка СРСР серед глухих і зараз, в свої 40 років, одна з активних спортсменок нашого Товариства. З відмінними результатами виконав нормативи ГПО і майстер спорту з важкої атлетики, робітник Львівського УВП-2 В. Кашницький.

Важко було за два дні охопити велику програму вимог та норм комплексу ГПО. Але з переважною більшістю видів програми учасники спартакіади успішно справились.

Крім змагань з комплексу ГПО на спартакіаді відбувалося багато конкурсів. Великим успіхом серед учасників змагань користувався конкурс з перетягування канату. В ньому перемогли дрогобичани.

Спартакіада закінчена... Переможцям змагань з багатобор'я ГПО були вручені пам'ятні подарунки. Спартакіада пройшла, як свято сили, здоров'я і краси. Пізнім вечором учасники змагань втомлені й задоволені роз'їхалися по домівках. За одностайною думкою учасників, змагання пройшли на високому рівні. Вони стали своєрідним підсумком спортивної роботи за рік серед членів колективів учбово-виробничих підприємств Львівської області.

В. МАКАРЕНКО.

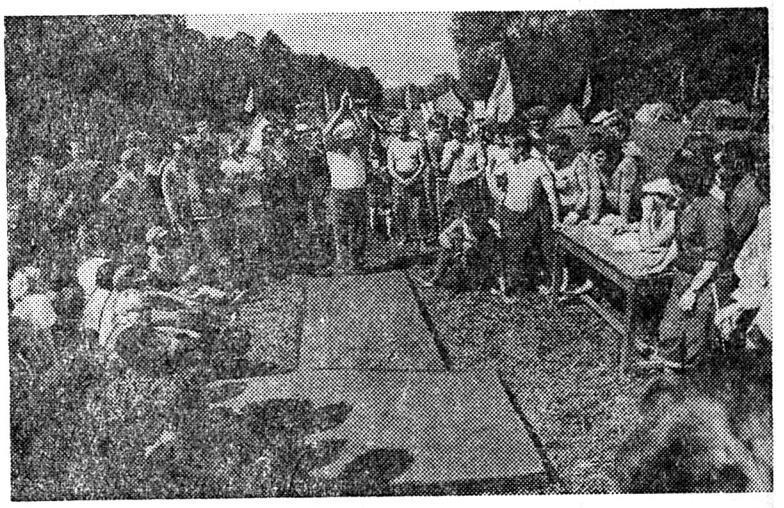

На фото, яке надіслали фотокореспонденти **А. Пінчук** та **В. Курилас**, ви бачите окремі епізоди із дводенних спортивних змагань.

ВІСТІ ІЗ ЛЬВОВА

КЛУБ «ЖІНКИ СВІТУ»

На Львівському УВП-1 працюють переважно жінки та дівчата. І тому наш актив вважав доцільним організувати клуб «Жінки світу», який має завдання систематично інформувати їх про важливі події з життя жінок планети, про боротьбу за мир, за краще життя і рівноправність жінок за рубежем, знайомити з героїнями Великої Вітчизняної війни, трудовим героїзмом радянських жінок, організувати з цією метою читання художньої літератури.

На відкритті клубу його голова Ц. Л. Савченко (вихователька гуртожитку) розповіла про завдання цього клубу.

Мені було доручено познайомити товаришок з життєписом та діяльністю генерального секретаря Міжнародної демократичної федерації жінок Фанні Едельман.

Голова місцевкому профспілкової організації Г. П. Курилас розповіла про Анджелу Девіс.

Заступник директора Л. О. Симаченко розповіла про Валентину Ніколаєву-Терешкову — славетного космонавта та голову Радянського комітету жінок.

МОЛОДЕ ПОПОВНЕННЯ

Робітничий колектив Львівського УВП-1 поповнився новими трудівниками. Після літньої відпустки до роботи приступили випускники групи виробничого навчання. В урочистій обстановці їх розмістили по призначених для них робочих місцях.

Ще під час виробничої практики більшість учнів добре показала себе в роботі. Вони не відставали у виконанні норм виробітку, намагалися випускати продукцію тільки високої якості, а тепер уже приступили до самостійної роботи.

ВЕЧІР ТРУДОВОЇ СЛАВИ

Нещодавно у Львівському будинку культури відбувся вечір трудової слави під гаслом «Третьому року п'ятирічки — ударну працю».

На цьому вечорі зустрілися колективи двох підприємств—УВП-1 та УВП-2.

Із звітом про підсумки роботи у першому півріччі та перспективи другої половини року виступили заступники директорів УВП Л. Симаченко та Л. Бараш. Вони розповіли про найкращих виробничників своїх підприємств, зокрема про А. Поліщук, Л. Українчук, С. Муріна та інших, які працюють в рахунок 1974 року і беруть активну участь у громадському житті УВП та будинку культури.

Передовики виробництва у своїх виступах розповіли про те, як вони підвищили продуктивність своєї праці, внаслідок чого змогли у першому півріччі 1973 року працювати вже за 1974 рік. Згадали про своїх товаришів по роботі, що також відмінно працюють.

З привітанням до колективів двох підприємств виступили голова облвідділу УТОГ І. С. Динкевич та директор Будинку культури О. П. Рехтман.

Закінчився вечір цікавою лекцією та демонструванням кінофільму.

ВІДЗНАЧИЛИ ЮВІЛЕЙ

Літературний вечір, присвячений 60 річниці з дня народження відомого радянського письменника О. Чаковського проведено бібліотечною радою Львівського будинку культури.

Про життя і творчість О. Чаковського розповіла учителька школи робітничої молоді Л. З. Файвітенко.

Зміст повісті «Світло далекої зорі» передала у стислій формі бібліотекарка Т. О. Матюшинська.

Мені випало розповісти уривок з трилогії «Це було в Ленінграді» — про те, як медпрацівник Ліда організувала стаціонар для хворих дітей у блокованому Ленінграді, та про долю дітей з цього стаціонару.

Продекламувала вірш — «Ленінградському хлопчику».

Заключне слово виголосив один з старіших ветеранів УТОГ — пенсіонер Я. С. Ширман. У своїй розповіді він наголосив на велике значення художньої літератури та любові до неї.

Вечір пройшов з успіхом, всім припав до вподоби і викликав зацікавлення творчістю О. Чаковського, його книги у бібліотеці Будинку культури зараз мають великий попит.

Добірку інформацій підготувала Л. АЛФІМОВА.

Редактор О. БОРИМЧУК.

Наша адреса: 252005, м. Київ-5, вул. Червоноармійська, 74, «Наша жизнь — орган Центрального правления Украинского общества глухих.

Київ, друк. УВП-3, зам. 1460—5000. 73 р.